

**ORDINE DEI MEDICI**  
chirurghi e odontoiatri  
*della provincia di Cuneo* 

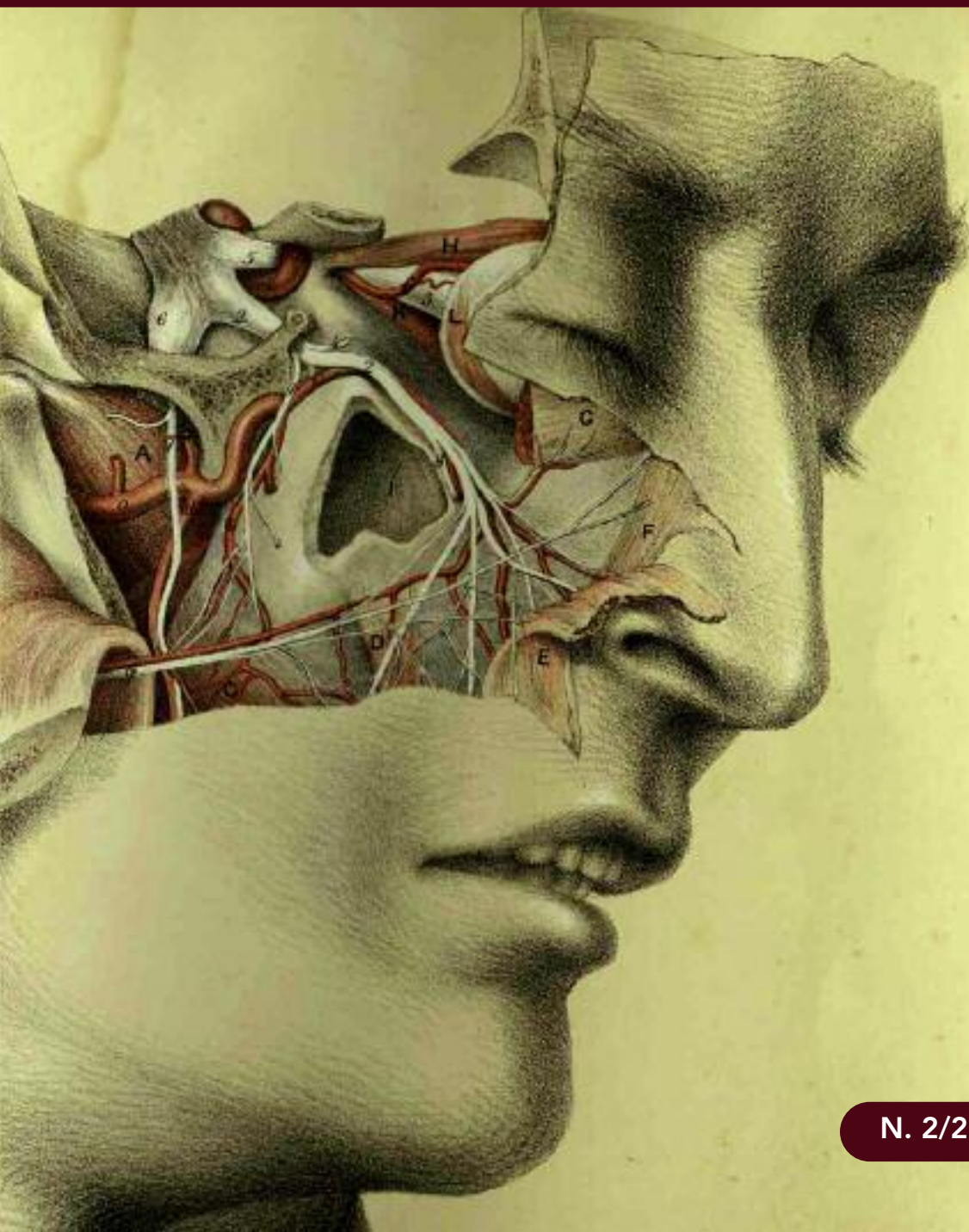

## CASELLA PEC

Ricordiamo a tutti gli iscritti che, a norma di legge, sono obbligati al possesso di un indirizzo mail di Posta Elettronica Certificata (PEC). Sono previste sanzioni per gli inadempienti. È possibile attivare questo servizio in diversi modi. Chi lo desidera, può servirsi della convenzione che la FNOMCeO ha stipulato con Aruba (al costo di 6,60 euro per tre anni). Di seguito le modalità di attivazione.

Procedura:

- L'utente accede al portale [www.arubapec.it](http://www.arubapec.it)
- Clicca in alto a destra su "convenzioni"
- Inserisce il codice convenzione (OMCEO-CN-0008)
- Nella pagina successiva deve inserire codice fiscale, cognome e nome
- Il sistema verificherà che i dati inseriti corrispondano realmente ad un iscritto all'Ordine dei Medici Chirurghi e Odontoiatri della provincia
- L'utente dovrà inserire i dati richiesti
- La richiesta della casella PEC viene salvata e vengono generati in PDF i documenti necessari alla sottoscrizione del servizio PEC.
- Per il pagamento da parte dell'iscritto si avranno i normali sistemi per il pagamento.
- La casella sarà attivata solamente dopo la ricezione via fax della documentazione sottoscritta allegando documento identità al numero di fax 0575 862026.

Il servizio di help desk verrà erogato tramite il numero 0575/0500.

## INVITO A COLLABORARE

Ricordiamo che la collaborazione al Notiziario è aperta a tutti gli iscritti. La Direzione si riserva il diritto di valutare la pubblicazione e di elaborarne il testo secondo le esigenze redazionali; viene comunque raccomandata la brevità.

Il termine di consegna del materiale, da inviare esclusivamente via e-mail alla Segreteria dell'Ordine, per il prossimo numero è stabilito per il 31 maggio 2013.

## QUOTA ISCRIZIONE DELL'ORDINE

In base alla convenzione stipulata con la GEC Servizio Riscossione Tributi tutti gli iscritti all'Ordine di Cuneo hanno ricevuto avviso di pagamento, ammontante a €140,00 per coloro che hanno l'iscrizione all'Albo dei Medici o a quello degli Odontoiatri e di €257,00 per coloro che hanno entrambe le iscrizioni.

Gli iscritti che ancora non avessero provveduto al pagamento - scaduto il 31 marzo - sono pregati di farlo nel più breve tempo possibile. Il mancato pagamento infatti darà luogo all'invio di una vera e propria cartella esattoriale impositiva che comprenderà, oltre al contributo dovuto, anche gli interessi di mora.

Si ricorda che il pagamento della quota di iscrizione all'Ordine è obbligatorio e che il mancato pagamento, se accertato da parte della Segreteria dell'Ordine, comporterà la cancellazione dall'Albo per morosità ai sensi dell'art.11 lett.f) del D.L.C.P.S. 13.9.1946 N.233.

Chi non avesse ricevuto il suddetto Avviso dovrà rivolgersi alla GEC al n. 0171437406

## ORARI E RECAPITI OMCEO CUNEO

Gli uffici della segreteria a CUNEO in Via Mameli, 4 bis sono aperti tutti i giorni feriali dalle ore 8 alle ore 13 e il mercoledì pomeriggio dalle ore 14,30 alle ore 16.

Telefono: 0171/692195 Fax: 0171/692708 [www.omceo.cuneo.it](http://www.omceo.cuneo.it)

Segreteria: [segreteria@omceo.cuneo.it](mailto:segreteria@omceo.cuneo.it)

Posta certificata: [segreteria.cn@pec.omceo.it](mailto:segreteria.cn@pec.omceo.it)

Presidenza: [presidenza@omceo.cuneo.it](mailto:presidenza@omceo.cuneo.it)

Consiglio Direttivo: [consiglio\\_direttivo@omceo.cuneo.it](mailto:consiglio_direttivo@omceo.cuneo.it)

Commissione Odontoiatrica:

[commissione\\_odontoiatrica@omceo.cuneo.it](mailto:commissione_odontoiatrica@omceo.cuneo.it)

importante

## Questo numero

Franco Magnone



Il secondo numero del Notiziario si apre con il resoconto dell'Assemblea Annaule degli iscritti, che si è tenuta sabato 23 febbraio. Il pubblico era numeroso, e ha seguito con attenzione i lavori. Dopo l'approvazione, all'unanimità, dei bilanci, il Presidente Sigismondi ha esposto la cosiddetta "Relazione morale", un riassunto di quel che si è fatto nel 2012 e una serie di proposte per l'anno corrente.

Dopo i verbali del Consiglio direttivo potete leggere, a firma del collega Elsio Balestrino, un'ampia esposizione sull'UMI, l'Unità Medico-Infermieristica, divenuta recentemente operativa per la provincia di Cuneo, nell'ambito della Protezione Civile.

Esponiamo poi l'offerta dell'ing. Bianco agli iscritti per i corsi sulla sicurezza, obbligatori per i colleghi che abbiano personale dipendente.

Vi presentiamo poi un libro, scritto a due mani dalla collega Carla Geuna e dalla psicologa Jessica Lamanna, ambedue operanti presso l'ASL CN2, sull'educazione sessuale dei più piccoli.

Leggerete poi le opinioni del collega Pietro Iannucci, espresse a titolo personale; esse non riflettono la volontà unanime del Consiglio Direttivo, ma riteniamo sia utile, e partecipativo, presentarle. Aspettiamo con piacere altre idee, il Notiziario è di tutti.

Chiudiamo con le notizie consuete su congressi, iscrizioni, e colleghi disponibili per le sostituzioni di medici di famiglia e pediatri convenzionati.

## Assemblea Annuale

Franco Magnone

Nonostante l'inclemenza del tempo, la sala riunioni dell'Ordine era piena, il pomeriggio di sabato 23 febbraio, per l'assemblea annuale degli iscritti.

Il Presidente dr Salvio Sigismondi ha aperto i lavori ricordando, con un minuto di silenzio, i nomi dei colleghi che ci hanno lasciati, alcuni in maniera tragica e in età lavorativa, nel corso del 2012.

Ha quindi presentato all'assemblea i consiglieri presenti, e ha dato la parola al Tesoriere dr Giuseppe Bafumo, che ha presentato, come di consueto, i due bilanci, quello consuntivo del 2012 e il preventivo del 2013.

*Gentili Colleghe, Cari Colleghi, il Bilancio che è sottoposto alla vostra approvazione è riferito al Consuntivo dell'anno 2012 e unitamente ad esso sono stati predisposti lo Stato Patrimoniale, il Conto Economico e la Situazione Amministrativa dell'Ordine alla data del 31.12.2012.*

*I criteri di valutazione utilizzati per l'anno 2012 sono gli stessi già adottati per l'anno precedente. L'andamento economico finanziario si può desumere dal prospetto di raffronto tra preventivo e consuntivo, e le voci che hanno particolare rilevanza vengono in esso evidenziate.*

*Si precisa che le entrate non si discostano dal preventivo di importi rilevanti.*

*La voce **Recuperi e Rimborsi diversi** comprende il recupero delle spese che l'Ordine sostiene per l'incasso delle quote presso l'esattoria e i rimborsi per spese legali sostenute per gli iscritti. Precisiamo, inoltre, che nella voce **Contributi FNOMCeO o altri per organizzazione corsi** sono affluiti contributi da vari enti, relativamente all'organizzazione dell'evento formativo **Maxi Emergenze**, incrementando significativamente il capitolo di entrata.*

*Le uscite effettive sono inferiori rispetto a quelle preventivate. La liquidità disponibile ci consente di affrontare con maggiore serenità eventuali spese impreviste ed eventuali futuri progetti particolarmente costosi.*

**Tra le spese correnti ritroviamo le seguenti voci:**

- La categoria 1, **Spese per funzionamento organi istituzionali**, rappresenta il costo che l'Ordine sostiene per gettoni, compensi e rimborsi spese a favore degli organi istituzionali e per gli incarichi necessari al buon funzionamento dell'Ordine.
- La categoria 2, **Spese per lo svolgimento di attribuzioni istituzionali**, rappresenta il costo che l'Ordine sostiene per l'aggiornamento e la formazione permanente a favore degli iscritti.

**Relazione  
del tesoriere  
al Rendiconto  
2012**





- La categoria 3 **Spese di rappresentanza**, rappresenta il costo che l'Ordine sostiene per la partecipazione ad incontri, conferenze, e per onorificenze agli iscritti.
- La categoria 4, **Spese per acquisto libri, riviste, giornali e altre** rappresenta il costo sostenuto per la stampa e spedizione del bollettino; parte di queste spese sono ampiamente compensate dall'utilizzo delle comunicazioni agli iscritti ormai disponibili sul nostro sito on line.
- La categoria 5, **Spese per il personale in attività di servizio** rappresenta il costo sostenuto per il personale dipendente dell'Ordine.
- La categoria 6, **Consulenze e collaborazioni per speciali incarichi**, rappresenta il costo sostenuto per consulenti e collaboratori esterni.
- La categoria 7, **Spese per acquisto beni di consumo e servizi**, rappresenta il costo sostenuto per il funzionamento della sede. I dati esposti sono di facile lettura per cui non si ritiene necessario fare ulteriori commenti; si precisa comunque nell'anno 2012 il costo relativo alle spese postali è notevolmente diminuito poiché buona parte della corrispondenza è oramai spedita a mezzo posta elettronica.
- La categoria 8, **Oneri finanziari e tributari**, rappresenta il costo sostenuto per il pagamento delle imposte e tasse dovute, quali IRAP, IMU, TARSU e tributi minori, e per gli oneri finanziari pagati agli istituti di credito. Anche questi dati esposti sono di facile lettura per cui non si ritiene necessario fare ulteriori commenti.

- La categoria 9, **Poste correttive e compensative di entrate**, rappresenta il costo sostenuto per la riscossione dei ruoli esattoriali emessi per il pagamento della quota di iscrizione all'Ordine.
- La categoria 11, **Acquisto beni di uso durevole**, rappresenta il costo sostenuto per la sostituzione di attrezzature obsolete e mal funzionanti.
- La categoria 12, **Accantonamento indennità anzianità e similari**, rappresenta la quota T.F.R. di accantonamento per l'indennità di fine rapporto dei dipendenti dell'Ordine.

Si forniscono ulteriori raggugli in merito ai documenti contabili che verranno sottoposti alla vostra approvazione.

**La Situazione Patrimoniale** riporta il valore complessivo delle Attività pari ad € 1.012.627,74 e delle Passività pari ad € 465.475,21; il Netto Patrimoniale pari a € 460.225,43 ed un Avanzo Economico per l'anno 2012 pari ad € 86.927,10. I suddetti valori sono meglio dettagliati come segue:

#### ATTIVITÀ

- Attivo Circolante pari a € 256.967,23: importo costituito dai valori di cassa disponibili presso gli istituti di credito, in parte su c/c, in parte in titoli, e presso la cassa contanti della nostra segreteria.
- Depositi Cauzionali pari ad € 273,73: importo costituito dalle cauzioni relative alle utenze per la somministrazione dei relativi servizi.
- Immobilizzazioni pari ad € 7.254.272,24: importo costituito dal patrimonio immobiliare, mobiliare e da fondi accantonati presso istituti di credito di cui in parte a copertura dell'indennità di fine rapporto dei dipendenti dell'Ordine.
- Crediti Diversi pari ad € 1.114,54: importo costituito da quote di iscrizione all'ordine ancora da incassare, e la relativa partita di giro per le quote FNOMCeO.

#### PASSIVITÀ

- Fondo T.F.R. pari ad € 224.003,41: importo costituito dall'indennità di fine rapporto maturata al 31/12/2012 a favore del personale dipendente.
- Poste Rettificative pari ad € 240.244,31: importo costituito dai fondi di ammortamento del patrimonio immobiliare e mobiliare valutato con criteri civilistici.
- Debiti Diversi pari ad € 1.227,49: l'importo corrisponde alla partita di giro per le quote FNOMCeO da incassare e al debito verso fornitori per fatture che verranno pagate nell'anno 2013.

**Il Conto Economico evidenzia un avanzo economico pari a € 86.927,10** che costituisce la differenza tra le entrate correnti e le uscite correnti per competenza annuale, inclusi gli ammortamenti dei cespiti che trovano utilizzo pluriennale.

**La Situazione Amministrativa** evidenzia la disponibilità di cassa dell'Ordine, tenendo conto dei residui attivi da esigere e dei residui passivi da pagare, di competenza dell'anno 2012, che troveranno definizione nell'anno 2013. **L'avanzo di amministrazione pari a € 456.854,28** rappresenta la disponibilità finanziaria effettiva per far fronte alle spese che verranno sostenute nell'anno 2013.

## Relazione del tesoriere al Bilancio preventivo 2013

Gentili Colleghe, Cari colleghi,  
in relazione al Bilancio Preventivo per l'anno 2013, il sottoscritto ritiene opportuno far luce sui capitoli di Entrata e di Uscita per meglio dettagliare gli importi esposti nel Bilancio.

Le entrate contributive subiranno lievi variazioni in aumento rispetto all'anno precedente e saranno comunque sempre condizionate dal numero dei nuovi iscritti all'Ordine.

**Si precisa inoltre che la quota contributiva da versare per l'anno 2013 non subirà variazioni.**

Le entrate relative al contributo per concorso spese di funzionamento uffici da parte dell'Ordine dei Veterinari sono state preventivate tenendo conto dei parametri che tengono in considerazione la totalità del personale dipendente dell'Ordine.

I proventi derivanti da depositi bancari e titoli sono calcolati in base ai tassi di interesse attuali e nel rispetto dell'utilizzo degli stessi.

In merito alle uscite non sono evidenziati importi meritevoli di particolare rilievo, ritengo comunque corretto analizzare e dettagliare alcune voci:

Le spese per le indennità di carica e gettoni di presenza degli organi istituzionali non subiranno sensibili variazioni rispetto all'anno precedente e saranno ripartite tra i membri delle cariche istituzionali che con impegno e disponibilità collaboreranno al buon funzionamento organizzativo, amministrativo e di rappresentanza dell'Ordine.

Le spese per aggiornamento professionale e formazione permanente per gli iscritti sono stanziare per € 80.000,00, poiché si ritiene indispensabile mantenere efficiente il servizio agli iscritti all'albo.

Le spese di rappresentanza non subiscono significative variazioni rispetto all'anno precedente poiché non si prevedono manifestazioni ed iniziative particolarmente costose.

Le spese per la stampa del bollettino saranno incrementate in quanto si prevede un maggior numero di stampe periodiche.

Le spese per iniziative divulgative che sono stanziare sono finalizzate all'informazione degli iscritti utili per la tutela della professione.

Le spese per la stampa dell'Albo degli iscritti e dei codici deontologici aggiornati ed opuscoli vari è pari ad € 4.000,00.

Le spese per la consulenza legale e per l'assistenza giudiziaria, pari a € 50.000, sono state stanziare per l'assistenza ai propri iscritti in sede di contenzioso utilizzando mezzi sempre più efficienti e immediati.

Le altre voci di spesa non sono variate di importi significativi, ma incrementate tenendo conto della svalutazione monetaria e dell'aumento dei costi per i servizi.

Le voci evidenziate nel preventivo e non menzionate sono di facile lettura e ritengo non sia opportuno approfondirle.

Il Preventivo è stato stilato nel rispetto delle effettive disponibilità di cassa e nel rispetto delle esigenze degli iscritti all'Ordine.

Pertanto sottopongo alla Vostra approvazione il Bilancio preventivo per l'anno 2013 e resto a vostra disposizione per eventuali chiarimenti in merito.



Il dr Roberto Giachino, Presidente del collegio dei revisori dei conti, ha quindi illustrato la sua relazione.

In data 26.01.2013 il Collegio di Revisione, composto da dottori Ignazio Emmolo, Giuseppe Guerra e dal sottoscritto che lo presiede, assente giustificato il dr Elsie Balestrino, si è riunito presso i locali della Sede dell'Ordine e, presente il Tesoriere dr Giuseppe Bafumo, ha esaminato lo schema di rendiconto per l'esercizio finanziario 2012 composto da: conto del bilancio, conto economico e conto del patrimonio.

Il Collegio di Revisione ha posto particolare attenzione agli aspetti più significativi del conto economico, del conto patrimoniale ed ai residui attivi e passivi.

**Dall'analisi del rendiconto per l'esercizio finanziario 2012 risulta che:**

a) le entrate complessive sono incrementate, nel rispetto delle previsioni iniziali, sia per quanto riguarda le entrate contributive (Tit. 1 cat. 1), che hanno visto un aumento della riscossione per contributi associativi con ottima capacità di incasso, peraltro facilitata dall'usuale puntuale contribuzione degli iscritti, e scarsissimi residui, che per quanto riguarda le entrate diverse (Tit. 2 cat. 2,3,4 ), così da attestarsi, escluse le partite di giro ad € 413.732,89 e realizzare un incremento rispetto al 2011 di € 23.733,17.

**Relazione  
del presidente  
del Collegio  
dei Revisori  
dei Conti**

b) La spesa corrente si è attestata ad € 311.885,80 mentre quella in conto capitale a € 19.064,54. Tra le voci di spesa giova segnalare che le basse spese per il funzionamento degli organi istituzionali (Tit. 1 cat. 1) hanno visto un totale di € 54.783,10 con spese di rimborso spese di soli € 353,10. Sono rimaste pressoché invariate le spese per l'aggiornamento professionale e la formazione permanente degli iscritti (Tit. 1 cat. 2). Vi è stata una significativa riduzione della spesa per il personale in attività di servizio (Tit. 1 cat. 5).

Sono invece aumentate le spese per consulenze e collaborazioni per speciali incarichi (Tit. 1 cat. 6) con ricomparsa di una voce di spesa per consulenza legale e assistenza giudiziaria. La spesa corrente quindi ha presentato una riduzione rispetto al 2011 di € 28.036,46 e la spesa in conto capitale un aumento di € 18.042,61. Il conto di bilancio anno 2012 pareggia quindi a € 526.194,32. Poiché le spese sommano a € 443.411,87, si produce un avanzo economico di € 82.782,45, in sensibile incremento rispetto al 2011, che porta la disponibilità finanziaria dell'ente ad € 456.967,23 e l'avanzo di amministrazione ad € 456.854,28.

Sarà ancora compito politico di giunta e consiglio valutare la gestione e l'impiego dei fondi suddetti.

### **Prima della votazione sui bilanci, il Presidente ha ritenuto doverose alcune precisazioni**

Ho richiesto, tramite la mailing list, una presenza importante dei colleghi perché il Presidente e il Consiglio Direttivo debbono chiedere alcune cose all'assemblea. Nel 2012 abbiamo risparmiato circa 80.000 euro, dunque qualcuno potrebbe chiedersi perché non ridurre la quota d'iscrizione, che attualmente è di 140 euro. Ciò è fattibile: diminuendo la quota a 130 euro entro il 2013 il bilancio andrebbe in pareggio. L'avanzo d'amministrazione però ha alcune destinazioni già individuate. È necessario sostituire l'attrezzatura informatica, che dopo vent'anni mostra problemi. A breve sarà completato l'iter del sistema ECM, che conferisce all'Ordine notevoli competenze: occorrerà gestire la situazione dei 2.700 iscritti e verificare che i crediti presentati siano congrui. In pratica, bisognerà assumere del personale amministrativo e incaricare alcuni colleghi di queste verifiche, con un costo non indifferente; senza il patrimonio accantonato, saremmo costretti, per le nuove esigenze, a raddoppiare la quota d'iscrizione! Come l'assemblea sa, conviviamo da sempre con i colleghi veterinari: la sede però si fa sempre più piccola per le varie necessità, per cui ci troviamo di fronte a due possibilità. Se i veterinari si trasferiscono in altra sede dovremo rinunciare ai loro 30.000 euro annui, in alternativa dobbiamo ricercare una sistemazione diversa, più spaziosa. In ultimo, debbo rispondere ad alcune voci, secondo le quali il Presidente riceverebbe un'indennità mensile di 3.000 euro. Ricordo che nel 2006, quando fu eletto Presidente il dr Marziano Allasia, decidemmo che l'indennità percepita fino ad allora dal solo Presidente venisse suddivisa fra i membri della Giunta, in ragione di 1.000 euro per il Presidente e di 500 euro ciascuno per Vicepresidente, Segretario, Tesoriere e rappresentante degli odontoiatri. Vorremmo introdurre un'indennità (il rimborso spese, per motivi fiscali, non è più possibile) per i consiglieri, anche se finora gli stessi si sono opposti. Richiedo perciò il vostro parere su questi argomenti.

Due colleghi hanno espresso la loro opinione: favorevole all'acquisto di una nuova sede il dr Lorenzo Gola (*Sarebbe utile avere spazi per ospitare i medici nelle loro attività*), dubbiosa la dr.ssa Antonella Mellano (*Prima di pensare a trasferirsi, meglio verificare se e come venga fruita la sede attuale*).

Ha replicato il Presidente, ricordando che la sede di via Mameli era stata acquistata circa 25 anni fa, per merito del dr Castelli: un alloggio di prestigio, in una zona centrale, ma proprio per questo mal raggiungibile per la difficoltà di parcheggio. La presenza di una sola sala costringe spesso a tenere manifestazioni in altre sedi diverse dalla casa comune dei medici. Visto il valore commerciale elevato della sede attuale, esso sarebbe sufficiente, secondo il Presidente, ad acquistare locali più ampi in una zona periferica, come hanno fatto, ad esempio, i farmacisti nell'area di Cascina Colombaro.

Si è quindi proceduto alla votazione, che ha visto l'approvazione unanime dei due bilanci.

La parola è quindi tornata al Presidente Sigismondi, per la relazione morale.

*Vista la situazione attuale, mi pare poco utile ragionare su quanto accade a livello nazionale. Dovessi farlo, citerei il regolamento della Marina borbonica che invitava i militari, in caso di battaglia, a "facire ammuina", spostandosi qua e là sulla nave. Noi medici sulla gestione politica possiamo fare poco, ed oltre tutto siamo in silenzio pre-elettorale [il 24 e 25 febbraio si votava per il rinnovo del Parlamento, ndr]. Nella nostra provincia abbiamo undici ospedali, otto Pronto Soccorso, cinque punti nascita, dieci reparti di Medicina Generale ed altrettanti di Chirurgia Generale. Il Piano Sanitario Regionale è ormai alla terza stesura, non si capisce ancora chi, e come, si prenderà una qualche responsabilità. Apparteniamo ad una Nazione in cui si vuol cambiare tutto per il meglio, a patto che ad iniziare sia sempre... l'altro! Abbiamo il dovere di guardare a quel che dobbiamo fare, per primi, noi medici. Purtroppo, contando i presenti, pur numerosi, dobbiamo ancora una volta constatare che la stragrande maggioranza della professione è fuori, non s'interessa di quello che fa l'Ordine. Noi però continueremo ad operare affinché si renda forte ciò che è giusto, e non ciò che conviene. Se da un lato è impensabile riunire in assemblea duemila medici, d'altro canto esiste un mezzo che l'Ordine offre da anni, e cioè la lista di discussione. Purtroppo ad essa sono iscritti solo trecento colleghi, degli altri 2.400 non abbiamo notizie. Invito ciascuno dei presenti a far iscrivere alla lista anche un solo collega. Un'altra grave carenza da segnalare è quella della PEC, la Posta Elettronica Certificata, obbligatoria per tutti gli iscritti a Ordini e Albi; i nostri colleghi dotati di PEC, sono 493, la domanda dunque è sempre la stessa: e gli altri? In questo caso, però, verranno previste sanzioni per gli inadempienti, che dovranno essere segnalati dall'Ordine. Lo ricorderemo sul Notiziario.*

### **Relazione Morale del presidente Salvio Sigismondi**





### **Il Presidente ha poi ricordato quanto è stato attuato nel corso del 2012**

Abbiamo chiarito il regime dei contribuenti cosiddetti minimi, con un articolo apparso sul Notiziario (ricordo ai nuovi colleghi che i numeri del Notiziario sono presenti sul sito dell'Ordine: quello che c'interessa è il numero 4 del 2012, a cura della nostra consulente fiscale). Per chi avesse dubbi al riguardo, ogni terzo mercoledì del mese, al pomeriggio, è presente un commercialista, dalle 9 alle 11, per consulenze gratuite.

Abbiamo dato spazio al dr Lorenzo Orione per l'esposizione delle iniziative di screening in ambito provinciale, tutto pubblicato sul Notiziario. È in corso la revisione dei follow up dei malati di tumore, che, al momento attuale, dopo la diagnosi e la terapia entrano in un girone che teoricamente li accompagnerà vita natural durante, ora da uno specialista ora da un altro. Su iniziativa nei nostri radioterapisti e oncologi, si è stabilito di modificare le procedure, con l'intento di assegnare al medico di famiglia il paziente stabilizzato.

Ci siamo occupati anche delle medicine non convenzionali, nell'intento di armonizzare le opposte vedute, sul presupposto che comunque sia sempre e comunque un medico ad occuparsi di queste "discipline", a garanzia dell'eticità della prestazione.

In collaborazione con l'Università di Genova anche a Cuneo è nata una sezione dell'associazione "Medici per l'Africa", che si occupa della formazione di chi desidera fare volontariato in quel continente.

Ci siamo occupati del problema degli specializzandi, per la questione dei ricorsi per il rimborso degli anni di studio, e del problema della violenza sulle donne.

Una criticità è rappresentata dalla certificazione di malattia INPS, una volta appannaggio dei soli medici di famiglia, ora invece, dopo la riforma Brunetta, riguardante tutti. C'è sempre il problema della corretta diagnosi: è previsto a breve che la verifica di questa congruità passi ad un sistema automatizzato, per cui, se la diagnosi non è compresa dal sistema, il certificato stesso verrà rigettato e il lavoratore perderà l'indennità di malattia. Le conseguenze, civilistiche se non penali, saranno a carico del medico che non ha stilato una diagnosi idonea.

Un grosso problema è rappresentato dal corretto uso dei mezzi di contenzione, che interessa sia gli ospiti delle case di riposo sia i malati "agitati" ricoverati in ospedale. L'Ordine partecipa ad una serie di incontri con tutti gli attori, per cercare di trovare punti in comune su una materia così complicata (se non lo contieni e si fa male è colpa di te medico, se lo contieni rischi una denuncia per sequestro di persona...).

Altra situazione critica è quella dei medici competenti, che talora accettano parcelle "a forfait", con la conseguenza di firmare in dieci minuti dieci idoneità al lavoro! L'Ordine ha preso, e prenderà, contatti con le associazioni dei datori di lavoro, e invita i colleghi a segnalare eventuali situazioni incompatibili con la necessaria professionalità.

Per ultimo, desidero ricordare ancora una volta la spinosa questione del Registro Italiano Medici, che continua ad inviare missive fin cui si chiede di segnalare la correttezza dei dati inviati: è bene gettare la lettera, perché se rispedite vi toccherà pagare, per l'iscrizione, ben 1.900 euro per tre anni, con scarse possibilità (la truffa è ben congegnata) di sottrarsi all'onere.

Il Presidente ha quindi ricordato con orgoglio la presenza del labaro del nostro Ordine, portato dal consigliere Elvio Russi, alla manifestazione tenuta a Roma alla fine di ottobre 2012 in difesa del SSN.

Per ultimo, egli ha ripreso l'argomento a lui caro dell'ENPAM. Molti medici dipendenti ritengono il pagamento della quota A - quella obbligatoria per tutti - un inutile balzello, che rende una pensione di appena 250 euro al mese, dimenticando che le quote versate in tutta la vita lavorativa vengono interamente recuperate nei primi otto anni di pensione! In secondo luogo, l'ENPAM è l'unico ente previdenziale italiano, se non europeo, che prevede, in caso di invalidità, già a partire dal giorno successivo a quello di iscrizione all'Ordine, una pensione pari a tre volte il minimo INPS. Segno di vera solidarietà, la stessa per la quale l'Ente si occupa di colleghi, o del loro coniuge rimasto vedovo, in difficoltà economiche. Per questo sarebbe importante ricordarsi, in sede di dichiarazione dei redditi, di destinare all'ENPAM il 5 %, che va appunto in assistenza: purtroppo, meno dell'1% dei medici lo fa. Da ricordare che l'Ente è solido, e, dopo aver cambiato i suoi regolamenti, è in grado di assicurare le pensioni per i prossimi 50 anni, con un meccanismo di tipo contributivo modificato, che fin dall'inizio ci dice quanto prenderemo a suo tempo di pensione.



In ultimo, sull'ultimo numero del Notiziario è apparsa una tabella con le offerte delle varie banche convenzionate con l'ENPAM; sembra particolarmente vantaggioso quello della Deutsche Bank, che offre ottimi interessi senza spese.

#### La dr.ssa Manuela Lerda, segretario dell'Ordine...

Ha preso quindi la parola la dr.ssa Manuela Lerda, segretario dell'Ordine, che ha parlato della Commissione Giovani, di cui si occupa dal 2006, data della sua istituzione. Annualmente, in collaborazione con la collega Donatella Giorgis, viene indetta, nel mese di aprile (**ndr, il 19 aprile alle ore 21 nella sede dell'Ordine**), un'assemblea per i nuovi iscritti, per discutere di argomenti fiscali, previdenziali e lavorativi; la comunicazione arriverà tramite la mailing list.

Al di fuori dell'incontro, la Giunta e i consiglieri sono disponibili per e-mail o per telefono (da richiedere in Segreteria); inoltre ogni mercoledì pomeriggio dalle 16,30 alle 18 è presente nella sede dell'Ordine la Giunta. Il dr Livio Perotti, presidente della Commissione grandi emergenze, ne ha esposto l'operato. Viene organizzato annualmente un convegno, con crediti ECM, aperto a tutte le figure sanitarie, che ha ricevuto per il secondo anno consecutivo la medaglia di riconoscimento da parte della Presidenza della Repubblica. Inoltre la stessa Commissione organizza altri incontri su

diversi argomenti, senza sponsorizzazioni da parte di industrie farmaceutiche, e corsi di BLS-D, che offrono lo sconto del 50% ai giovani colleghi. Il dr Perotti è anche presidente della Commissione per il trattamento del dolore e le cure palliative, che si riunisce a cadenza trimestrale con l'apporto di tutti i soggetti interessati (algologo, oncologo, palliativologo, radioterapista, medico di famiglia); purtroppo gli stanziamenti previsti dalla legge 38/2011 sono stati a mano a mano ridotti. Ne rimangono comunque validi i principi generali. Il dr Perotti ha posto l'accento sul possibile cattivo uso degli oppiacei nel dolore cronico.

Il dr Armando Vanni ha consegnato ai nuovi iscritti una copia del manuale *Alcol e salute - L'ambiguità del bere moderato* che era stato inviato, come allegato del Notiziario, a tutti i colleghi alla fine del 2011. Il manuale vuole trasmettere ai colleghi una serie di notizie sui rischi derivanti dall'assunzione di alcol comunemente accettata, che però può avere risvolti preoccupanti in ambito epatologico, cardiovascolare, oncologico e in gravidanza.

Il Vicepresidente dr Pietro Leli ha quindi rivolto un saluto ai presenti, ed in particolare ai giovani colleghi, ricordando una frase del suo insegnante di Anatomia: **Sii il medico che tu come paziente vorresti incontrare**. Il lavoro di medico è impegnativo, ma anche appassionante; occorre sviluppare lo spirito di comunità di lavoro d'equipe.

Per concludere, il Presidente ha ricordato le basi millenarie del giuramento di Ippocrate, che è stato letto dalla collega Renata Gili. Quindi sono state consegnate le medaglie d'oro ai colleghi con cinquant'anni di lauree e le tessere (di nuovo formato, tipo carta di credito, con foto digitalizzata) ai nuovi iscritti. Per ultimo, il Presidente Sigismondi, a nome di tutto il Consiglio, ha ringraziato la signora Paola Bruno per i suoi quarant'anni di lavoro nel nostro Ordine.





**RIUNIONE  
DEL CONSIGLIO  
DIRETTIVO  
DEL 17.01.2013**

**PRESENTI:** Dr **Salvio SIGISMONDI**,  
Dr **Pietro LELI**, Dr **Manuela LERDA**,  
Dr **Gianluigi BASSETTI**,  
Dr **Luciano BERTOLUSSO**,  
Dr **Virginio GIORDANELLO**,  
Dr **Pietro IANNUCCI**,  
Dr **Ernesto PRINCIPE**,  
Dr **Gian Paolo DAMILANO**,  
Dr **Giuseppe TURBIGLIO**

**ORDINE  
DEL  
GIORNO**

1. *Approvazione verbale seduta del 20.12.2012*
2. *Proposta di delibera di costituzione di parte civile in processo penale per abusivismo*
3. *Delibera periodo di sospensione dall'esercizio professionale di odontoiatra*
4. *Valutazione del caso "Impresa Italia" che inserisce erroneamente sul suo sito colleghi in specializzazioni mai conseguite*
5. *Comunicazione su avvio di revisione dei meccanismi di follow-up nelle nostre Aziende*
6. *Indizione Assemblea Ordinaria Annuale*
7. *Questioni amministrative:*
  - *Approvazione contratti in essere*
  - *Impegno di spesa acquisto medaglie d'oro per 50 anni di laurea*
8. *Concessione patrocini*
9. *Pubblicità sanitaria*
10. *Iscrizioni e cancellazioni*
11. *Varie ed eventuali.*

**APPROVAZIONE VERBALE**

Il verbale della seduta del 20.12.2012 viene approvato all'unanimità.

**PROPOSTA DI DELIBERA  
DI COSTITUZIONE DI PARTE  
CIVILE IN PROCESSO PENALE  
PER ABUSIVISMO**

A seguito di procedimento penale nei confronti di X.X. e Y.Y., pendente avanti la Procura della Repubblica di Alba, in cui vi è parte offesa l'Ordine dei Medici Chirurghi e Odontoiatri della Provincia di Cuneo, analizzate le imputazioni, il Consiglio Direttivo all'unanimità delibera di costituirsi parte civile al procedimento e di nominare proprio difensore l'Avv. Claudio Massa.

**DELIBERA PERIODO  
DI SOSPENSIONE DALL'ESER-  
CIZIO PROFESSIONALE  
DI ODONTOIATRA**

Il Consiglio Direttivo preso atto della decisione della Commissione per gli iscritti all' Albo degli Odontoiatri del 14.11.2012, con la quale veniva inflitta al Dr N.N. la sanzione della sospensione dell'esercizio professionale di odontoiatra per anni uno, preso atto che l'interessato non ha presentato ricorso alla Commissione Centrale per gli esercenti le professioni sanitarie, delibera l'esecuzione della sanzione inflitta al Dr N. N., con la sospensione dall'esercizio professionale di odontoiatra, per anni uno dall' 1.03.2013 all' 1.03.2014.

Un collega aveva segnalato all'Ordine di avere scoperto di essere stato inserito negli elenchi dei medici specialisti in urologia pubblicato in internet da "Impresa Italia" pur non avendo conseguito tale specialità né aver dato alcuna comunicazione alla suddetta. Da una rapida esamina degli elenchi in giunta di era visto che l'elenco è del tutto casuale ed errato. Il consiglio concorda di inviare una lettera a "Impresa Italia" e alla Polizia postale.

Si è svolto l'incontro con i rappresentanti delle ASL della provincia e dell'ASO per valutare la fattibilità del progetto di follow up oncologico. Si è raggiunto un accordo di massima sul progetto che prevede di iniziare con il delegare ai medici generali il follow up concordato delle donne affette da k mammella dopo il quinto anno dalla diagnosi. Si terrà un incontro successivo in cui si dovrebbe organizzare la formazione.

Si concorda che l'assemblea si terrà sabato 23 febbraio alle 15,30.

**Approvazione contratti in essere:**

Il Consiglio, visti i contratti in essere stipulati dall'Ordine e ritenute a tutt'oggi congrue e idonee le condizioni, considerata la disponibilità dei relativi capitoli di spesa, all'unanimità, delibera di confermare i contratti in essere per l'Ente.

**Impegno di spesa acquisto medaglie d'oro per 50 anni di laurea:**

Il Consiglio delibera l'acquisto di n.4 medaglie d'oro dalla Ditta Il Podio per la celebrazione del cinquantennio di laurea da consegnare ai Colleghi in occasione dell'Assemblea Ordinaria Annuale, per un onere di € 1809,76.

Concessi i patrocini ai convegni: "Masterclass in Orthognatic Surgery" che si terrà a Cuneo- Centro Incontri Provincia – 14 e 15 febbraio 2013.

Vengono approvate le pubblicità di cui all'allegato elenco.

Vengono elencate in apposite pagine del Notiziario.

La FNOMCeO sta cercando di organizzare un coordinamento dei gruppi di cooperazione internazionale per la salute e chiede il supporto degli Ordini provinciali. Si discute della candidatura al senato del presidente FNOM-CEO Dr Amedeo Bianco.

Il Dr Iannucci viene delegato a partecipare alla giornata per gli studenti delle scuole superiori sulle libere professioni intellettuali organizzata dall'assessore alle attività economiche e lavoro del comune di Mondovì Associazione Medicina in rete: sono giunte le scritture private di due associazioni medicina in rete.

VALUTAZIONE DEL CASO "IMPRESA ITALIA" CHE INSERISCE ERRONEAMENTE SUL SUO SITO COLLEGI IN SPECIALIZZAZIONI MAI CONSEGUITE

COMUNICAZIONE SU AVVIO DI REVISIONE DEI MECCANISMI DI FOLLOW-UP NELLE NOSTRE AZIENDE

INDIZIONE ASSEMBLEA ORDINARIA ANNUALE

QUESTIONI AMMINISTRATIVE

CONCESSIONE PATROCINI

PUBBLICITÀ SANITARIA

ISCRIZIONI E CANCELLAZIONI

VARIE ED EVENTUALI

**RIUNIONE  
DEL CONSIGLIO  
DIRETTIVO  
DEL 21.02.2013**

**PRESENTI:** Dr **Salvio SIGISMONDI**,  
Dr **Pietro LELI**, Dr **Manuela LERDA**, Dr **Giuseppe BAFUMO**,  
Dr **Marziano ALLASIA**, Dr **Gianluigi BASSETTI**,  
Dr **Luciano BERTOLUSSO**, Dr **Virginio GIORDANELLO**,  
Dr **Pietro IANNUCCI**, Dr **Livio PEROTTI**, Dr **Armando VANNI**,  
Dr **Gian Paolo DAMILANO**, Dr **Giuseppe TURBIGLIO**.

**ORDINE  
DEL  
GIORNO**

1. *Approvazione verbale seduta del 17.01.2013*
2. *Delibera periodo di sospensione dall'esercizio professionale di odontoiatra*
3. *Esame Bilanci: Consuntivo Anno 2012 e Preventivo Anno 2013*
4. *Esame preventivo per corso residenziale dipendenti studi medici*
5. *Preventivo per ammodernamento/sostituzione macchine elettroniche.*
6. *Questioni amministrative: Impegno di spesa Assemblea Ordinaria Annuale*
7. *Concessione patrocini*                      8. *Pubblicità sanitaria*
9. *Iscrizioni e cancellazioni*              10. *Varie ed eventuali.*

Il verbale della seduta del 17.01.2013 viene approvato all'unanimità.

APPROVAZIONE VERBALE

Il Consiglio Direttivo, preso atto della decisione della Commissione per gli iscritti all' Albo degli Odontoiatri del 14.06.2011 con la quale veniva inflitta al Dr Z.Z. la sanzione della sospensione dell'esercizio professionale di odontoiatra per mesi uno; preso atto che la Commissione Centrale per gli esercenti le professioni sanitarie ha respinto il ricorso proposto dall'interessato, delibera l'esecuzione della sanzione inflitta al Dr Z. Z., con la sospensione dall'esercizio professionale di odontoiatra, per mesi uno dall' 1 aprile al 30 aprile 2013.

DELIBERA PERIODO  
DI SOSPENSIONE DALL'ESER-  
CIZIO PROFESSIONALE  
DI ODONTOIATRA

Il Dr Bafumo illustra il bilancio. Riferisce che l'avanzo di bilancio è superiore a quello dell'anno scorso a causa della gestione oculata delle spese e perché nel 2012 le spese del personale erano state più elevate a causa della sostituzione di una segretaria per gravidanza. Comunica che i revisori dei conti hanno proposto di utilizzare l'avanzo per corsi di formazione. Il Dr Sigismondi riferisce che quest'anno sono previste spese straordinarie, quali il ricambio dei computer e propone di costituire un fondo anche in previsione del probabile futuro obbligo di costituire i fascicoli di formazione per ogni iscritto (questo richiederebbe un aumento di personale e un impegno importante anche da parte dei medici che se ne occuperanno). Il Presidente afferma inoltre che non ritiene corretto che i consiglieri non ricevano nessun rimborso, e debbano anzi pagare di tasca loro l'assicurazione che li tutela per eventuali errori commessi a causa della loro carica. Riferisce che in giunta si è pensato di proporre un minimo gettone di presenza, indispensabile per il rimborso spese, dopo aver valutato che non ci siano problemi di bilancio e per equipararsi alla maggior parte delle altre amministrazioni ordinistiche. Intende parlarne in assemblea, dopo aver di nuovo dichiarato pubblicamente a quanto ammontano le indennità sue, degli altri membri della giunta e del rappresentante CAO.

ESAME BILANCI:  
CONSUNTIVO ANNO 2012  
E PREVENTIVO ANNO 2013

Il Consiglio Direttivo delibera di sottoporre all'approvazione dell'Assemblea dei Medici Chirurghi e degli Odontoiatri della provincia di Cuneo iscritti nei rispettivi Albi, appositamente convocata: il conto consuntivo dell'esercizio finanziario anno 2012, il bilancio di previsione delle entrate e delle spese per l'anno finanziario 2013.

Vengono valutati due preventivi, uno dell'ing. Bianco, responsabile della sicurezza dell'Ordine, e l'altro del centro di formazione professionale cebano-monregalese. Si concorda di contattare l'ing. Bianco per chiedere spiegazioni riguardo il fatto che il suo preventivo è sproporzionalmente più alto.

Per ammodernamento/sostituzione macchine elettroniche

Il Consiglio delibera di incaricare la Ditta Sillano Pasticceria dell'organizzazione del rinfresco, per un onere di 440 €, e di affidare il servizio fotografico allo Studio Alberto Cucchiatti di Cuneo, per un onere di 192 € più IVA.

Concessi i patrocini ai Convegni: "La disfagia oggi: stato dell'arte" - Cuneo 18.05.2013; "Successful Aging: A Multidisciplinary Approach" - Alba, Fondazione Ferrero 7-8-9.11.2013; "Grandi Emergenze sanitarie nel mondo: attualità e problematiche" - Cuneo, Salone d'Onore del Comune il 16.03. 2013.

Vengono approvate le pubblicità di cui all'allegato elenco.

Vengono elencate in apposite pagine del Notiziario.

- Il Dr Iannucci comunica che si è recato nelle scuole superiori di Mondovì, su invito del comune, per presentare la professione del medico; l'incontro è stato molto gradito dagli studenti.

- Il Presidente riferisce che la FNOMCeO ha inviato l'elenco dei medici che hanno comunicato agli Ordini il loro indirizzo di posta certificata, ricordando che è prevista una sanzione per gli Ordini per la mancata pubblicazione degli elenchi. Nella nostra provincia hanno ottemperato al loro dovere solo 493 iscritti. Si concorda di ricordare a tutti i colleghi tale obbligo sia tramite la mailing list che pubblicandolo sul bollettino.

- Il Dr Leli illustra la sentenza che ha accolto il ricorso delle organizzazioni sindacali contro l'amministrazione ASO S.Croce e Carle per comportamento antisindacale. Il Dr Iannucci dichiara che anche nell'ospedale di Mondovì sono sorti simili problemi. Il Consiglio deplora che in provincia esista una così grave conflittualità tra le diverse amministrazioni e gli stessi medici.

- Presa d'atto di costituzione Medicina in rete e gruppo: Sono giunte le scritture private di due associazioni, una di medicina in rete e una di medicina di gruppo.

ESAME PREVENTIVO  
PER CORSO RESIDENZIALE  
DIPENDENTI STUDI MEDICI

RICHIESTA PREVENTIVO

IMPEGNO DI SPESA PER  
ASSEMBLEA ORDINARIA  
ANNUALE

CONCESSIONE PATROCINI

PUBBLICITÀ SANITARIA

ISCRIZIONI E CANCELLAZIONI

VARIE ED EVENTUALI.



# Operativo il progetto UMI

Elsio Balestrino

Progetto “Unità Medico-Infermieristica (UMI)”

Posti Assistenza Socio-Sanitaria (PASS) istituzionalizzati

L'Unità Medico-Infermieristica Volontaria (UMI), progetto-pilota del Coordinamento Volontari di Protezione Civile di Cuneo, è ora operativa. La mission dell'UMI è l'assistenza socio-sanitaria non urgentistica sul territorio nazionale alle popolazioni in tutte le situazioni in cui vi sia uno squilibrio acuto e perdurante tra bisogni sanitari e risorse (calamità naturali, evacuazioni di massa, etc).

I volontari dell'UMI, operatori sanitari professionali delle diverse discipline (medici, infermiere, odontoiatri, ostetriche, assistenti sanitari, educatori socio-sanitari, dietisti, fisioterapisti, odontotecnici, etc.), intervengono ed operano successivamente al Sistema 118, con ambiti di competenza non urgentistici e per periodi anche protratti, in supplenza o in integrazione ai servizi territoriali di medicina generale, di

pediatria, di specialistica ambulatoriale. È questa la funzione dei PASS, strutture di recente istituzionalizzazione e terzo elemento - con i PMA e con l'ospedale campale - del riorganizzato sistema nazionale dei soccorsi per le emergenze sanitarie. L'intervento del PASS (disposto dalla Regione o dal Dipartimento) si attua secondo un rigoroso criterio di sussidiarietà agli operatori ed alle strutture sanitarie del territorio vulnerato: dalla funzione di supplenza totale - in virtù della propria autonomia ed autosufficienza operativa - al semplice prestito in "uso della sola struttura, senza componente sanitaria" [Direttiva 11.01.2013 della Presidenza del Consiglio dei Ministri], attraverso tutte le soluzioni intermedie.

L'integrazione dell'Unità Medico-Infermieristica, dell'Unità Psicologi dell'Emergenza e dell'Unità Mobile Farmaceutica realizza il prototipo, nel panorama nazionale, dei PASS, per la cui attuazione sono stati determinanti la disponibilità alla sperimentazione ed alla innovazione del Coordinamento di Protezione Civile di Cuneo (presidente dr. Roberto Gagna) e la fiducia ed i consigli del Dipartimento di Protezione Civile.

Area	Presenza obbligatoria
MEDICINA GENERALE	SI
PEDIATRIA	SI
INFERMIERISTICA	SI
ASSISTENZA SOCIALE	SI
PSICOLOGIA	SI
FARMACIA	SE DISPONIBILE
SPECIALISTICA AMBULATORIALE	IN RELAZIONE ALLE DISPONIBILITÀ E AL CONTESTO

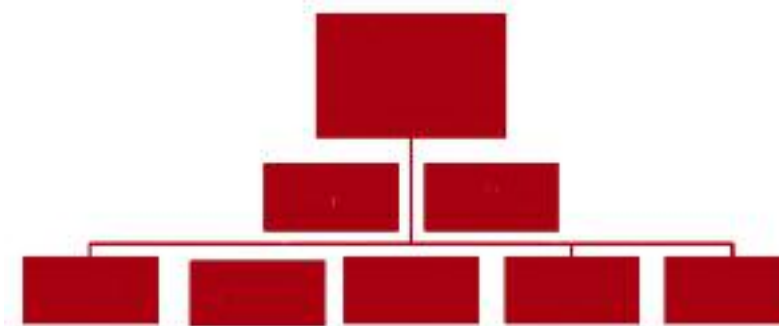

L'organigramma operativo "minimo" del PASS, in turnazione settimanale, prevede le competenze professionali indicate nella tabella, integrabili delle ulteriori professionalità eventualmente disponibili ed appropriate alle peculiari esigenze sanitario-assistenziali del contesto specifico.

In analogia al modello organizzativo proprio delle strutture di Protezione Civile, il PASS ha specifico funzionigramma per l'organizzazione interna e per le relazioni con i Ruoli/Organi sovraordinati (Capocampo, C.O.C., Autorità Sanitarie, etc).

### Informazioni pratiche sull'Unità Medico-Infermieristica (UMI)

L'UMI è organizzazione di volontariato di protezione civile iscritta al Registro regionale delle OdV ed all'elenco delle OdV del Dipartimento della Protezione Civile.

I riferimenti legislativi di interesse per il volontariato di protezione civile sono il DPR 8.02.2001, n.194 e il DPGR 5R/23.07.2012

### Mission:

- prestare alle popolazioni vittime di calamità l'assistenza sanitaria ordinariamente erogata dalla Medicina Generale, Pediatria di libera scelta e dalla Medicina Specialistica Ambulatoriale. Non eroga prestazioni di emergenza-urgenza, di competenza del SET 118;
- aiutare gli operatori sanitari del territorio a riallacciare il rapporto con gli assistiti, rendendo loro disponibili i propri spazi attrezzati e risorse;
- garantire assistenza sanitaria ai Volontari di Protezione Civile;
- effettuare formazione sanitaria alle vittime della catastrofe ed ai Volontari di Protezione Civile per prevenire i problemi igienico-sanitari propri dei contesti di disagio

**PASS:** Struttura socio sanitaria campale che supplisce o supporta il sistema sanitario territoriale, in caso d'ineadeguatezza acuta, offrendo alla popolazione assistenza sanitaria poli-ambulatoriale non urgentistica, impiegando personale qualificato proveniente da zone non interessate all'evento, sostituito appena possibile dal personale locale.



## REQUISITI PER ASSOCIARSI

Possano aderire:

- operatori sanitari professionali delle diverse discipline e competenze e dei diversi ambiti (territorio, ospedale, libera-professione)
- operatori tecnici parasanitari funzionali all'erogazione delle prestazioni sanitarie (odontotecnici, etc.)
- operatori con competenze in ambito sanitario per il ruolo logistico ed amministrativo

**Quota di associazione:**

L'iscrizione è gratuita. Non sono previste quote associative né contribuzioni per il vestiario.

Iscritti (al febbraio 2013): 195 associati: 77 medici, 5 medici-odontoiatri, 89 infermieri, 11 ostetriche, 1 EPSS, 1 isp. lavoro, 1 entomologo, 2 tecnici Rx, 1 odontotecnico, 1 dietista, 1 avvocato, 5 soci in ruolo logistico.

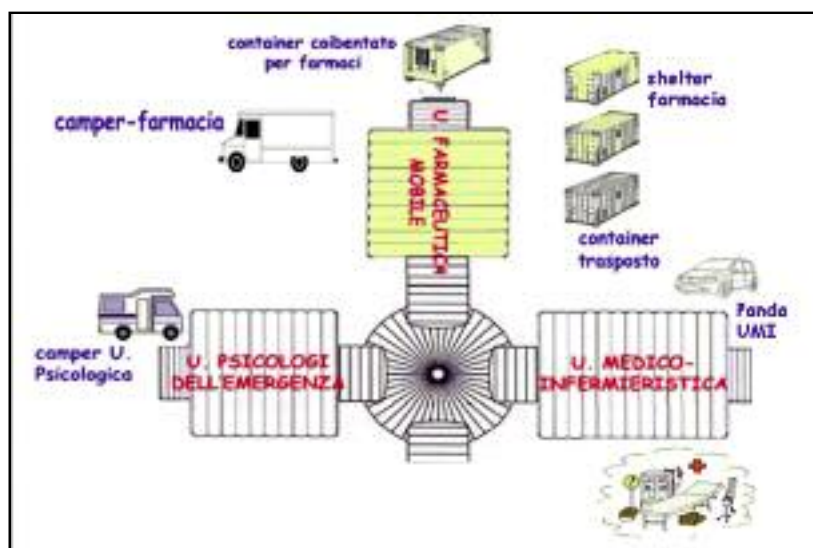

Le risorse logistiche dedicate alla funzione sanitaria disponibili sono costituite da tende autogonfiabili, camper e shelter farmacia, camper psicologi, autoveicolo UMI, apparecchiature, attrezzature ed arredi medicali.

È in programma l'acquisizione di ulteriori strutture (servizi igienici anche per disabili, modulo ambulatorio rigido) adeguate alle disposizioni della Direttiva 11.01.2013 sopra ricordata ["le diverse aree di specializzazione del PASS sono organizzate nel rispetto della riservatezza e delle peculiarità della tipologia di prestazioni da erogare"; "gli ambienti, i percorsi, i servizi igienici che insistono nei PASS devono essere privi di barriere architettoniche e adatti all'uso da parte dei disabili, degli anziani e dei bambini"].

Il supporto logistico generico (trasporto, insediamento, alloggiamento volontari, cucina, servizi igienici, etc.) è assicurato dalla Colonna Mobile del Coordinamento Provinciale Volontari della Protezione Civile di Cuneo.



**Sede legale e operativa:**

Presso il Presidio territoriale di Protezione Civile, Via Granatieri di Sardegna 1, 12045 Fossano Assicurazione dei Soci:

Gli obblighi assicurativi contro gli infortuni e per la responsabilità civile sono assolti dal Coordinamento Provinciale Volontari di Protezione Civile di Cuneo, di cui l'UMI è gruppo speciale, con polizza stipulata secondo le direttive ed i parametri della Regione Piemonte.

Per informazioni:

dr. Elsie Balestrino cell. 3470971871

[proumi@coord-procivcuneo.it](mailto:proumi@coord-procivcuneo.it)

## 5XMILLE ENPAM

Come ha ricordato il Presidente nell'assemblea, siamo tutti invitati, nella prossima dichiarazione dei redditi, a scegliere di destinare il nostro 5 per mille all'ENPAM. Basta firmare e scrivere nel riquadro "Sostegno del volontariato e delle altre organizzazioni non lucrative di utilità sociale..." il codice fiscale della Fondazione ENPAM: 80015110580.

## OFFERTA CORSO DIPENDENTI

*Come già premesso, ecco di seguito l'offerta di uno studio di ingegneria per i corsi sulla sicurezza obbligatori per il personale dipendente di medici e odontoiatri.*

Studio Tecnico  
di Progettazione  
e Ingegneria Dr Ing.  
Bianco Alberto  
E-mail:

studioing.bianco@libero.it

Via Torino, 28 -  
12025 Dronero (CN)

Tel & Fax  
0171.916632  
Cell. 335.5443440  
P.IVA 02658410044

**OGGETTO:** Offerta per l'effettuazione di prestazioni relative al Servizio di Prevenzione e Protezione in applicazione del D.Lgs 81/2008. Formazione del Personale Lavoratore secondo Accordo Stato - Regioni. Art. 37, comma 2, del D.Lgs. 81/2008

Facendo seguito ai discorsi verbali intercorsi tra il sottoscritto ing. Alberto Bianco e la vostra Spett.le direzione sono a proporvi la nostra migliore offerta per quanto in oggetto comprendente:

Secondo l'Accordo Stato - Regioni ogni Studio Medico che abbia alle dipendenze del personale lavoratore deve, se non ha ancora provveduto, far seguire un corso formativo al personale della durata minima stabilita dal Decreto.

Tale durata dipende dal codice ATECO dell'attività e dalla mansione a cui è adibito il personale e si distingue in:

### Offerta Economica ATTIVITÀ A RISCHIO BASSO

Corso Base 4 Ore + Corso Specifico 4 Ore  
Totale ore di formazione: 8 €/partecipante 96,00  
(IVA e Cassa di previdenza inclusi)

Rientrano nelle attività a Rischio Basso le persone che svolgono attività di 1. Segreteria, 2. Contabilità, 3. Reception, 4. Attività similari ...

### CORSO FORMATIVO PER ATTIVITÀ A RISCHIO BASSO (8 ORE)

1. Corso Base di Formazione Generale secondo le linee guida dell'accordo Stato - Regioni

Durata 4 ore somministrate in una sola serata o giornata lavorativa  
Numero massimo partecipanti al corso: 35 persone (come imposto dal Decreto)

Materiale didattico: dispensa ad ogni partecipante con gli argomenti trattati

Registro delle presenze: A nostro carico

Test di Esame finale con prova scritta.

Diploma: Ad ogni partecipante sarà consegnato il diploma in duplice copia, personale e per il datore di lavoro che dovrà esibirlo con il registro in caso di ispezione.

2. Corso Base di Formazione Specifico secondo le linee guida dell'accordo Stato - Regioni

Durata 4 ore somministrate in una sola serata o giornata lavorativa  
Numero massimo partecipanti al corso: 35 persone (come imposto dal Decreto)

Materiale didattico: dispensa ad ogni partecipante con gli argomenti trattati

Registro delle presenze: A nostro carico

Test di Esame finale con prova scritta

Diploma: Ad ogni partecipante sarà consegnato il diploma in duplice copia, personale e per il datore di lavoro che dovrà esibirlo con il registro in caso di ispezione.

Le lezioni saranno tenute dall'ing. Bianco Alberto, abilitato alla formazione, presso la sala conferenze dell'Ordine dei Medici Chirurghi e Odontoiatri in Cuneo - Via Mameli 4 bis - nelle seguenti date:

Giovedì 16 Maggio

(4 ore - Corso per Formazione Generale): 08:00 - 12:00

Venerdì 17 Maggio

(4 ore - Corso per Formazione Specifica): 08:00 - 12:00

### MODALITÀ DI PAGAMENTO:

Il pagamento dei corsi dovrà essere effettuato tramite bonifico bancario su: c/c della Banca di Caraglio, filiale di Dronero intestato a: Studio Tecnico Ing. Bianco Alberto

IBAN: IT 33 B 08439 46280 0000301 18728

Causale: Corso di Formazione Generale secondo l'accordo Stato-Regioni presso l'Ordine dei Medici di Cuneo.

Si prega di inviare la ricevuta del pagamento via e-mail all'indirizzo studioing.bianco@libero.it oppure via fax al n° 0171 916632 almeno 3 giorni prima del corso.

**R**iceviamo e pubblichiamo un contributo del collega Pietro Iannucci sulla gestione della Sanità nella nostra Provincia. Il comitato di redazione ha lungamente discusso sull'opportunità della pubblicazione, viste le opinioni dello scrivente piuttosto "forti". Poiché ha prevalso in noi lo spirito della libertà d'espressione e ci accomuna la contrarietà ad ogni forma di censura, abbiamo deciso di pubblicare la lettera, precisando che si tratta di un'opinione personale, non necessariamente condivisa né dalla Redazione né dal Consiglio Direttivo.

*Da qualche tempo anche nella nostra provincia, tutte le volte che ci sono degli incontri con i Direttori Generali delle ASL e ASO, assistiamo ad una sorta di "mantra" sulla necessità di ridurre i costi del servizio, spesso ricorrendo a proposte del tipo: "Mantenete costante ed elevata la vostra attività, rinunciate ad incentivi, oppure non incassateli, rinviatelo l'incasso a data da destinarsi... Le risorse sono finite, La Regione non ci trasferisce il dovuto, lo Stato ha tagliato... Abbiamo altri creditori assai più esigenti di voi..." E non parliamo poi della progressione di carriera o del riconoscimento di una funzione con le disastrose conseguenze che ne deriveranno anche sul successivo versante previdenziale! Però quello che non dicono, tornati da Torino con la cartella dei compiti, è che sostanzialmente espongono una visione complessiva dal corto respiro. Essendo il tempo a loro disposizione assai breve correlano la loro propria attività agli incentivi per loro previsti che non tengono sempre in conto il bene comune, una prospettiva di sviluppo qualsiasi, una qualche pianificazione di seria riqualificazione. Qualche maligno potrebbe addirittura paragonarli agli avvoltoi che sopravvivono sulla morte altrui.*

*I Direttori Generali non pensano ad una strategia che abbia una visione prospettica duratura: una ristrutturazione, una riorganizzazione, un'individuazione di sacche di spreco, un piano serio di riduzione della spesa, perché richiederebbe gesti forti che non sarebbero graditi ai politici locali: ma se non possono fare ciò per cui sono pagati, perché sono lì a dirigere la baracca e noi li subiamo?*

*Quando i sindacati medici propongono di indicare una scala di priorità, individuare gli sprechi, come ci sono in tutte le buone famiglie, discutere una soluzione, tutte le volte è una non risposta e quindi una non discussione. Facendo un'analisi anche solo sommaria di questo comportamento emerge che:*

1. *Non amano farsi mettersi in discussione, e men che meno confrontarsi quasi che in sanità si potesse ottenere qualcosa contro il consenso degli operatori.*
2. *Devono rispondere esclusivamente alle richieste dei politici locali (provinciali e regionali), per i quali non è importante la qualità del servizio reso, ma il mantenimento del loro status.*

3. *Non si riesce più a parlare di un riconoscimento legato alla crescita professionale.*

4. *Non ultimo per importanza è il raggio, "Fate lo stesso con meno soldi e se non ci riuscite non raggiungendo gli obiettivi verrete penalizzati anche economicamente".*

*Nelle amministrazioni pubbliche il vero problema è che i vari uffici e servizi non comunicano tra loro ed a nessuno viene in mente di porli in condizione di farlo perché conviene al vertice. Il vertice può così, consentendo a qualcuno di coltivare il proprio orticello a scapito di altri, provare l'ebbrezza del comando trascurando del tutto una sana gestione. Una domanda che mi viene spontanea è: ma come può un Direttore, un "capo", amministrare, gestire, organizzare e riorganizzare un'ASL o un'ASO se non attraverso dei dati, senza sapere nulla del lavoro che viene fatto in un ospedale o sul territorio? Come può dare un valore al nostro lavoro se non sa neanche in cosa consiste (lo stesso vale, purtroppo, anche per alcuni colleghi delle direzioni sanitarie o dirigenze degli assessorati)? Il risultato finale è che tutti i servizi o uffici sono convinti di essere tutti importanti allo stesso modo perché quel "capo" non ha stabilito le gerarchie o priorità e tutti sono convinti di fare Sanità allo stesso modo, perché senza di loro non si fa Sanità, ma non soltanto, i Medici e gli infermieri sono solo dei "Professional".*

*Questo permette di ignorare una cosa fondamentale, cioè che la Sanità è composta da:*

- *cittadini ammalati che diventano pazienti*
- *medici che fanno prevenzione, diagnosi e terapia*
- *infermieri che fanno assistenza*

*Tutto il resto è un corollario che dovrebbe aiutarci a far meglio e invece... guarda che disastro!*

*Dopo le nomine dei Direttori per alcuni mesi avevo avuto modo di pensare che avessero ricevuto dalla Regione un obiettivo talmente vincolante legato al piano di rientro che mi aveva fatto rinascere la speranza in un proficuo cambiamento. E invece no, è bastato poco per capire che tutto era rimasto come prima: nella grande palude chi agiva per vantaggi personali ha continuato imperterrita, la mano destra non sapeva cosa faceva la sinistra, ogni centro di costo si muoveva con autoreferenzialità pensando di essere il più importante per fare Sanità, i politici erano tornati a dire cosa fare e cosa non fare ecc. ecc.*

*Cari colleghi, come se ne viene fuori? Eppure siamo i veri protagonisti della nostra Sanità e mi dispiacerebbe se venisse distrutta, ma se continuiamo così ad essere superficiali e indifferenti succederà sicuramente. A quando una reale presa di coscienza?*

*Pietro Iannucci*

## QUELLO CUI I DIRETTORI GENERALI NON PENSANO





## Il frutto della collaborazione tra medico e psicologo

Il libro "Mamma e papà mi raccontate come si fanno i bambini? Una storia per educare il cuore di chi sta crescendo."



Carla Geuna (medico chirurgo, dipendente ASL CN2 Alba-Bra, Referente Aziendale alla Promozione ed Educazione alla Salute) e Jessica Lamanna (Psicologa Psicoterapeuta, libera professionista e collaboratrice della S.O.C. Psicologia ASL CN2 Alba-Bra) sono entrambe impegnate da anni nella progettazione e realizzazione di interventi rivolti alle famiglie e alle scuole, finalizzati alla promozione della salute e al raggiungimento del benessere psicologico, con particolare attenzione all'area della sessualità.

Il libro si propone da un lato di aiutare i genitori a rispondere alle domande che i figli fanno riguardo al tema della sessualità e dall'altro di aiutare i bimbi a ricevere risposte scientifiche, rigorose e chiare, in un contesto sereno e ricco di emozioni e di sentimenti.

Le autrici auspicano che il loro libro, molto agile nella lettura, possa essere utile e didattico ai genitori per

affrontare con i loro cuccioli (target bimbi della scuola primaria) l'argomento più semplice, ma al contempo il più complesso: il segreto della vita.

Sperano di essere riuscite a fare luce sulle zone d'ombra e di aver trattato ciò che è difficile spiegare perché imbarazza gli adulti, ma che, se omesso, alimenta tanti dubbi, fantasie e forse anche ansie nei bimbi. Il libro non vuole essere una ricetta, ma una proposta, un punto di partenza per superare le barriere dell'imbarazzo che a volte si alzano quando parliamo di sessualità soprattutto con i più piccoli; un'occasione che diventa promotrice del dialogo all'interno della famiglia.



Le parole giuste sono già dentro ciascun genitore, questa storia dà alle parole una delle possibili forme attraverso il metodo narrativo. Si tratta infatti di una storia: un bimbo si rivolge alla sua mamma e al suo papà domandando loro il significato del fare l'amore e i genitori glielo spiegano attraverso la storia di Carlotta e Gigetto. Il racconto è completato da immagini semplici e chiare che aiutano a favorire nei bambini la comprensione della dinamica della sessualità.

## VIII GIORNATE PRIMAVERILI DI MEDICINA INTERNA IL DANNO DA FARMACI IN MEDICINA INTERNA

Sabato 13  
aprile 2013

CUNEO  
Salone  
di Rappresentanza  
ASO Santa Croce  
e Carle

La medicina contemporanea ha di fronte, tra gli altri, due problemi strettamente correlati. Da un lato aumenta la percentuale di anziani e la diffusione di malattie croniche, dall'altro cresce in parallelo l'impiego contemporaneo di farmaci diversi. Di conseguenza, si intensificano esponenzialmente i rischi di effetti collaterali e di interazioni tra farmaci, accentuando l'interesse per questo argomento. Ecco perché il danno da farmaci, indicato dagli studiosi con l'espressione reazione avversa da farmaci, calco di quella inglese adverse drug reaction (ADR), occupa sempre più spesso siti Internet o le colonne di riviste scientifiche e monopolizza pubblicazioni specializzate come l'«Adverse drug reaction bulletin» o il volume annuale «Side effects of drugs annual», curato da Jeffrey K. Aronson dell'università di Oxford e giunto nel 2009 alla 31a edizione. Al fenomeno del danno da farmaci è stata riservata un'attenzione crescente a partire dagli anni Cinquanta e Sessanta del 20° sec. quando, nel tentativo di conoscerlo meglio, gli studiosi concordarono che era utile distinguere ADR di tipo A e B, a seconda che l'effetto fosse legato all'azione curativa del farmaco (per es., il rallentamento mentale di un farmaco antiansia) o non avesse una connessione con esso (l'anemia causata da un antibiotico). Inoltre, per creare un linguaggio comune che facilitasse lo scambio d'informazioni, l'Organizzazione mondiale della sanità (OMS) propose di definire ADR «ogni effetto tossico non intenzionale che si osserva a dosi del farmaco usate nell'uomo per terapia, profilassi o diagnosi» (WHO, International drug monitoring. The role of national centres: report of a WHO meeting, 1972), definizione sovrapponibile a quella proposta quasi vent'anni dopo, nel 1989, dalla Food and drug administration (FDA). Una scelta ritenuta poi da molti osservatori troppo benevola nei confronti della realtà perché – come hanno osservato Virginia A. Sharpe e Alan I. Faden (1998) – molte reazioni avverse sono legate non alla molecola del farmaco in quanto tale, ma a errori nell'uso dei farmaci, come nel dosaggio, o a interazioni possibili di cui non si è tenuto conto nella prescrizione.

### ELENCO MODERATORI e RELATORI

ABRATE MARGHERITA Responsabile Servizio Farmaceutico ASO S. Croce e Carle Cuneo  
 AIOSA GIUSEPPE Dirigente Medico SC Medicina Interna Alessandria  
 BARALDI GIOVANNA Direttore generale ASO S. Croce e Carle Cuneo  
 BERTINIERI GIOVANNI Direttore Medico SC Medicina Interna Biella  
 BO MARIO Professore aggregato Istituto di Geriatria e Malattie Metaboliche dell'Osso Università di Torino, AO Città della salute e della Scienza di Torino  
 BRACCO CHRISTIAN Dirigente Medico SC Medicina Interna ASO S. Croce e Carle Cuneo  
 CANAVERO GIANPIERO Direttore Medico ff SC Medicina Interna Bra  
 CAPPÀ GIORGETTA Direttore SC Geriatria ASO S. Croce e Carle Cuneo  
 COTTINO ALDO Direttore S.C. Medicina Interna AO Mauriziano, Torino  
 DAVIO PIERO Direttore SC Medicina Interna AO S'Arrigo, Alessandria  
 DELUCCHI MAURIZIO Direttore Medico SC Medicina Interna Ospedale di Saluzzo  
 DONVITO VALENTINA Responsabile S.S. Medicina Interna Ospedale Ginecologico S. Anna, Torino  
 EANDI MARIO Professore Ordinario Farmacologia Università degli Studi di Torino  
 FENOGLIO LUIGI Direttore Medico SC Medicina Interna Cuneo ASO S. Croce e Carle, Vice-Presidente Società Italiana di Medicina Interna  
 FRANCESCHINI ROBERTO Direttore Medico SC Medicina Interna Santa Margherita Ligure  
 GHIO RICCARDO Professore Ordinario Medicina Interna Università degli Studi di Genova, Presidente sezione Liguria, Piemonte e VdA Società Italiana di Medicina Interna  
 GULLI GIOVANNI Direttore SC Medicina Interna Savigliano  
 LIUZZI NICOLA Direttore Medico ff SC Medicina Interna Pinerolo  
 LOSARDO LUIGI Dirigente Medico SC Cardiologia Cuneo  
 MUZZULINI CARLO Direttore Medico SC Medicina Interna Ceva  
 NALLINO GABRIELLA Direttore Medico SC Medicina Interna Mondovì  
 PACITTI ALFONSO Direttore Medico SC Nefrologia Cuneo  
 PASINA LUCA Ricercatore Istituto Mario Negri Milano  
 PIRISI MARIO Professore ordinario di Medicina Interna, Preside Facoltà Medicina e Chirurgia Università del Piemonte Orientale Novara  
 POMERO FULVIO Dirigente Medico SC Medicina Interna Cuneo  
 RAMONDA CARLA Coordinatrice infermieristica SC Medicina Interna Cuneo  
 ROLLA GIOVANNI Direttore Scuola di Specializzazione Allergologia e Immunologia Clinica Università degli Studi di Torino  
 RUSSO GIUSEPPE Dirigente Medico SC Medicina Interna Santa Margherita Ligure  
 SARACCO WALTER Direttore Medico SC Medicina Interna Asti  
 TERZOLO MASSIMO Professore Associato Medicina Interna Università di Torino  
 VITALE FRANCESCO Dirigente Medico SC Medicina Interna Saluzzo  
 ZARA GIAMPAOLO Professore Ordinario Farmacologia Università degli Studi di Torino



## PATOLOGIE DEL DISTRETTO CERVICO-CEFALICO IN ETÀ PEDIATRICA

Sabato 11  
maggio 2013

CUNEO  
Centro Incontri  
della Provincia  
corso Dante, 41

ECM:  
crediti formativi  
previsti per tutte  
le figure professionali  
destinatari  
dell'evento

ISCRIZIONE  
L'iscrizione è gratuita  
e sarà possibile sino  
ad esaurimento posti  
accreditati. Dovrà  
essere effettuata  
mediante trasmissi-  
one della scheda  
debitamente compi-  
lata alla Segreteria  
Organizzativa.  
L'ammissione sarà  
subordinata al parere  
positivo del Respon-  
sabile Scientifico.

Edizione 2013 - LE URGENZE ORL IN ETÀ PEDIATRICA  
Siamo arrivati alla terza edizione degli incontri cuneesi di argomenti di patologia otorinolaringoiatrica in età pediatrica. La partecipazione registrata in occasione degli incontri nei due anni passati ci ha spinti a riproporre questa iniziativa, scegliendo per l'edizione 2013 l'argomento delle urgenze ORL in pediatria. Si tratta di un argomento di stretta attualità, che interessa l'opinione pubblica e coinvolge sotto diversi aspetti molte figure professionali che possono trovare nell'incontro un'occasione di confronto e di scambio di esperienze. I partecipanti avranno l'occasione di interagire con professionisti di chiara fama nell'ambito dell'otorinolaringoiatria e della pediatria nazionale, che contribuiranno a fare il punto su quelle che sono le attuali tendenze a riguardo delle strategie diagnostiche e degli approcci terapeutici nell'ambito delle patologie ORL con caratteri di urgenza in età pediatrica. Ci aspettiamo ancora una volta, come già verificatosi nelle precedenti edizioni, che questo incontro rafforzi la collaborazione tra i diversi specialisti in modo da rendere la diagnosi e il trattamento di queste patologie nei pazienti pediatrici sempre più pronte ed efficaci.

FIGURE PROFESSIONALI: Pediatri di Libera Scelta, Medici di Medicina Generale e specialisti (Pediatria, Otorinolaringoiatria, Chirurgia Maxillo-Facciale, Oculistica, Neuropsichiatria Infantile, Malattie Infettive, Pneumologia, Anestesiologia)

### RESPONSABILI SCIENTIFICI

Dr Raffaele VITIELLO, Direttore Medico S.C. ORL,  
ASO "S. Croce e Carle" Cuneo  
Dr.Massimo CHIOSSI, Direttore Medico S.C. Pediatria,  
ASO "S. Croce e Carle" Cuneo

### SEGRETERIA SCIENTIFICA

Dr Walter LERDA - Dr.ssa Alessandra LAURIA  
S.C. Otorinolaringoiatria, ASO "S. Croce e Carle" Cuneo

SEGRETERIA ORGANIZZATIVA: S.C. Organizzazione Sviluppo Risorse Umane, ASO "S. Croce e Carle" Cuneo  
Tel. 0171/616373 - fax 0171/616371  
E-mail: girauddo.fa@ospedale.cuneo.it

## LA DISFAGIA: DALLA TEORIA ALLA PRATICA

Convegno regionale ADI - Sezione Piemonte e Valle d'Aosta

SEGRETERIA SCIENTIFICA: Dr Giuseppe MALFI - Servizio Dietetica e Nutrizione Clinica ASO S. Croce e Carle -Cuneo

MODALITÀ DI ISCRIZIONE: L'iscrizione è gratuita. Le richieste di iscrizione vanno inviate a: [adireg2013@aforismagroup.com](mailto:adireg2013@aforismagroup.com) specificando dati anagrafici, professione, luogo di lavoro ed indirizzo e-mail.  
ECM: È stata attivato l'accREDITAMENTO per le seguenti categorie professionali: Medico Chirurgo, Dietista, Infermiere, Logopedista.  
PROVIDER ECM: Aforisma srl - Via di Acilia, 221 - 00125 Roma  
tel. 06.45445868 fax 06.97258017 [infomeeting@aforismagroup.com](mailto:infomeeting@aforismagroup.com)

## LA MEDICINA È IN CRISI O LO È L'APPROCCIO AL MALATO?

FINALITÀ / OBIETTIVI: Poter diffondere al pubblico le nuove frontiere della medicina intesa non come scienza riduzionista bensì come nuovo approccio in grado di soddisfare una sempre maggiore complessità dell'uomo moderno integrando aspetti di medicina basata su prove d'efficacia e la relazione medico-paziente.

RELATORI: Prof. BARGONI Alessandro, medico chirurgo, docente università di Torino.  
Dr Antonio SILVESTRI, medico chirurgo, medicina integrata.  
Dr Gilio MARIO, medico chirurgo, medicina integrata.

### ARGOMENTI AFFRONTATI:

- Analisi della situazione attuale della medicina e della crisi che investe l'aspetto relazione medico-paziente.
- Analisi dell'aspetto storico-sociale dell'attuale modello di medicina.
- Analisi degli strumenti che la medicina ha oggi per superare una crisi istituzionale e del singolo.
- Il passaggio da una medicina difensiva ad un medicina che integri gli aspetti scientifici basati su prove di efficacia e la relazione medico-paziente.
- La ricerca di un nuovo approccio in grado di soddisfare la complessità dell'uomo moderno.

Sabato 18  
maggio 2013

CUNEO  
Centro Incontri  
della Provincia  
corso Dante, 41

Massimo 150  
partecipanti

Martedì 28  
maggio 2013  
ore 20,30

ALBA  
Salone Palazzo  
Banca di Alba  
via Cavour, 4



**MEDICI PRIME ISCRIZIONI**

Dr ALDIERI Chiara	CAVALLERMAGGIORE
Dr ARESE Veronica	FOSSANO
Dr BASSO Gemma	BRA
Dr BLENGINI Valentina	DOGLIANI
Dr BLENGINO Giovanni	PAESANA
Dr CASTELLINO Alessia	MONTANERA
Dr COPPO Eleonora	RACCONIGI
Dr COSIO Giorgia	FOSSANO
Dr DEL VECCHIO Luigi	CUNEO
Dr FENOCCHIO Elisabetta	TREISO
Dr FERRERI Cinzia	VILLAFALLETTO
Dr GARNERO Sonia	CASTELDELFINO
Dr GILI Renata	BRA
Dr GIORDANO Annalisa	GAIOLA
Dr GORGA Matteo	BRA
Dr LIBERALE Luca	MONTICELLO D'ALBA
Dr MANZONE Edoardo	BAROLO
Dr MARCHESI Alessandro	CUNEO
Dr MONGE Elisa	TARANTASCA
Dr NERVI Rossella	SALUZZO
Dr PECORARI Alberto	BOSSOLASCO
Dr PETTITI Giorgio	TORRE SAN GIORGIO
Dr PORASSO Denise	CASTIGLIONE FALLETTO
Dr ROSSO Elisa	CARAGLIO
Dr SONETTO Cristina	CASTAGNITO
Dr VASSALLO Lorenzo	MONASTEROLO DI SAVIGLIANO
Dr VAUDANO Arianna	PAESANA
Dr VIVALDA Laura	MONDOVI'

**MEDICI DECEDUTI**

Dr BARBERA Maria Stella	CUNEO
Dr SIBOUR Francesco	CUNEO

**MEDICI CANCELLATI PER TRASFERIMENTO**

Dot. AGUZZI Sonia	TORINO
Dr MASELLA Mario	ANCONA
Dr DE LUCA Concetto	SASSARI
Dr CHIMENTI Marco	PESARO

**Elenco dei medici disponibili alle sostituzioni per la medicina generale e per la pediatria**

L'elenco riporta: cognome e nome, tipo di disponibilità, comune di residenza ed uno o più recapiti telefonici. I colleghi che desiderano essere inseriti, dovranno inviare all'Ordine una domanda su carta libera, indicando indirizzo e numero telefonico.

Aldieri Chiara	medicina generale
Cavallermaggiore	3204126934
Amati Annalisa	medicina generale
Cuneo	3339394462
Arese Cristina	medicina generale
Fossano	3290248084
Arese Veronica	medicina generale
Fossano	3385011373
Ballatore Valentina	medicina generale
Lagnasco	3401093640
Barbati Federico	medicina generale
Bra	3207696319
Barra Elena	medicina generale
Gambasca	3405818797
Benevelli Carlotta	medicina generale
Monforte d'Alba	3332182298
Berardo Fabio	medicina generale
Savigliano	3407990924
Bersano Erika Maria	medicina generale
Costigliole Saluzzo	3496472267
Bianciotto Manuela	pediatria
Cavour	3491600254
Blengini Valentina	medicina generale
Dogliani	3387750273
Boeris Davide	medicina generale
Torino	3334067300
Borgogno Elena	medicina generale
Monforte d'Alba	3382777338
Bottasso Alessandro	medicina generale
Busca	3481219662
Burdino Elisa	pediatria
Saluzzo	017545932 - 3403324822
Cardone Pietro	medicina generale
Mondovì	3299835659
Castellino Alessia	medicina generale
Montanera	3343521293

Cento Davide Cuneo	medicina generale e pediatria 3407290486
Coppo Eleonora Racconigi	medicina generale 3393695723
Cosio Giorgia Fossano	medicina generale 3384061099
Degiovanni Elena Moiola	medicina generale 3495109370
Del Vecchio Luigi Cuneo	medicina generale 3931864043 - 0171613398
De Renzis Francesca Cuneo	medicina generale 3477270470
Faranak Mikabiri Cuneo	medicina generale 3395725802
Ferreri Cinzia Villafalletto	medicina generale 3287307733
Foi Simona Dronero	medicina generale 3402621929
Franco Gianluca Saluzzo	medicina generale 3481005532
Gallo Daniele Mondovì	medicina generale 3334397102
Gambera Giuseppina Cuneo	medicina generale 3388754725
Garnero Cinzia Busca	medicina generale 3209712199
Garnero Sonia Casteldelfino	medicina generale 3478531498 - 017595242
Garassino Laura Torino	medicina generale e pediatria 3291681305
Genovese Rosalba Savigliano	medicina generale 3339336717
Giachino Francesca Torino	medicina generale 3336312029
Gili Renata Bra	medicina generale 3404148930
Giordano Annalisa Gaiola	medicina generale 3336691742
Gjorgjeva Biljana Guarene	medicina generale e pediatria 3206259054
Gorga Matteo Bra	medicina generale 3318643663
Goria Monica Saluzzo	medicina generale 017546257 - 3475372116

Iacovino Marina Canale	medicina generale 3381045002
Liberale Luca Monticello d'Alba	medicina generale 017364121
Lovera Cristina Cuneo	pediatria 3406273536
Luchino Massimo Peveragno	medicina generale 3287710166
Marchesi Alessandro Cuneo	medicina generale 3381096270
Messa Gabriella Cuneo	medicina generale 3381360329
Moriondo Edoardo Torino	medicina generale 3479418479
Morosini Barbara Racconigi	medicina generale e pediatria 3487434030 - 017285321
Nervi Rossella Saluzzo	medicina generale 017545223 - 3459035932
Papurello Martina Ceresole d'Alba	medicina generale 3484565188
Peano Nicolò Chiusa Pesio	medicina generale 3393490407
Pieropan Lorenzo Mondovì	medicina generale 3288618982
Pallavicino Francesca Alba	medicina generale e pediatria 3498963393 - 3476447477
Porasso Denise Castiglione Falletto	medicina generale e pediatria 3381798613
Resmini Chiara Fossano	medicina generale 3475718485
Rocca Fiorenza Mondovì	medicina generale 3334889975
Rosso Elisa Caraglio	medicina generale e pediatria 3490805075
Rosso Gabriella Villafranca P.te	medicina generale e pediatria 3805089341
Sales Maria Vittoria Cuneo	medicina generale e pediatria 3206981495
Segre Olivia Cuneo	medicina generale 3332014500
Sonetto Cristina Castagnito	medicina generale 3403376364
Spertino Elena Racconigi	medicina generale 3495524275

Tarasova Zhanna Cuneo	medicina generale 3407990329
Tosato Gianandrea Bernezzo	medicina generale 3493219461
Tsvetanoski Naum La Morra	medicina generale e pediatria 3274782221
Vassallo Lorenzo Monasterolo di Savigliano	medicina generale 3337130802
Vaudano Arianna Paesana	medicina generale 3403795830
Vivalda Laura Mondovì	medicina generale e pediatria 3356483633

I colleghi che desiderano essere inseriti nel predetto elenco, dovranno inviare all'Ordine una domanda su carta libera, con l'indicazione dell'indirizzo e del numero telefonico.

## NECROLOGIO

Con profondo cordoglio il Consiglio Direttivo partecipa al lutto per la scomparsa del Collega

**Dr.ssa Maria Stella BARBERA**  
Medico Pensionato di anni 58

**Prof. Dr Francesco SIBOUR**  
Medico Pensionato di anni 87

A nome di tutta la Classe Medica rinnoviamo ai famigliari le più sentite e affettuose condoglianze.





**NOTIZIARIO DELL'ORDINE DEI MEDICI CHIRURGHI  
E ODONTOIATRI DELLA PROVINCIA DI CUNEO**

Registrazione del Tribunale di Cuneo n. 455 del 23-04-1991

*redazione, amministrazione e direzione:*

Via Mameli, 4 bis - 12100 CUNEO

*direttore responsabile:* Franco Magnone

*comitato di redazione:*

Giulio Michele Barbero, Ignazio Emmolo,  
Roberto Gallo, Antonella Melano,  
Paolo Ricchiardi, Andrea Sciolla

*segretaria di redazione:* Paola Bruno

*gestione editoriale:* METAFORE

CUNEO: VIA 28 APRILE, 4 - TEL. 0171694515

*stampa:* TIPOLITOEUROPA